reformatio

Evangelische Nachrichten, Pfarrgemeinde Gols, Neusiedl/See, Tadten 2/22

**Ehre sei Gott
in der Höhe
und Frieden
auf Erden
bei den Menschen
seines Wohlgefallens.**

Lukas, 2, 14

Der Engel der Weihnacht ist unterwegs. Er kommt von Gott her in die Welt. In unsere Leben, unsere Herzen und Häuser. Der Engel der Weihnacht bahnt sich seinen Weg. Er kommt zu uns, ob wir in einem großen Haus wohnen oder in einem kleinen Raum. Er geht da hinein, wo man ihn einlässt. Er setzt sich ungezwungen an den Tisch bei den Fröhlichen. Er liebt das Strahlen in den Kinderaugen! Und wenn er mitspielen darf, dann freut er sich. Aber auch zu den Traurigen kommt er. Bei ihnen sitzt er oft ganz still. Hier und da sagt er ein Wort, das hört man kaum. Seine Hand ist warm und sein Lächeln offen. Der Engel der Weihnacht kommt von weit und ist doch nah. Was er sagt, klingt manchmal fremd in unseren Ohren. Und doch trifft er den Sehnsuchtston: Fürchtet euch nicht! Siehe, ich verkündige euch große Freude, die allem Volk widerfahren wird; denn euch ist heute der Heiland geboren, welcher ist Christus, der Herr, in der Stadt Davids. Und das habt zum Zeichen: Ihr werdet finden das Kind in Windeln gewickelt und in einer Krippe liegen. Und alsbald war da bei dem Engel die Menge der himmlischen Heerscharen, die lobten Gott und sprachen: Ehre sei Gott in der Höhe und Friede auf Erden bei den Menschen seines Wohlgefallens.

Weihnachten steht der Himmel offen. Ein Kind liegt in Windeln gewickelt! Näher kann Gott uns nicht kommen. Und deutlicher kann es uns ihnen nicht gezeigt werden, dass er uns freundlich ist und wir uns nicht fürchten müssen. Werden wir nach dieser Nacht auch zu einander freundlicher sein. Oder trauen wir den alten Worten nicht mehr. Aber es gibt keine anderen. Und näher kann Gott uns nicht kommen! Ja, wir wollen glauben, an das Kind in Bethlehem, trotz aller Zweifel und Ängste. Gott kommt zu uns in Klarheit, es gibt nichts zu verdecken und die alten Worte gelten. Keine Furcht haben in dieser Welt, geht nicht: Vieles ist fürchterlich, unverständlich, und wir müssen doch hinsehen. In derselben Klarheit wie auf dem Felde bei den Hirten – je klarer, desto besser. Dass wir dann manchmal an Gottes Güte zweifeln, gehört zum Glauben. Oder an seiner Macht. Das letzte Jahr bot viel Anlass. Wo wir aber Klarheit gewonnen haben, erkennen wir meist auch, was wir selbst tun müssten. Unsere Gotteszweifel sind dann oft ein Ausweichen vor solchen Konsequenzen.

Der Engel der Weihnacht weist in aller Klarheit auf das Kind. Dieses Kind ist Gottes Hoffnungszeichen für alle Zeiten und Welten. Es war, es ist, es bleibt sein Zeichen: Unterschätzt das Kleine und die Kleinen nicht – im Schwachen ist Gott mächtig! Freundlicher als in diesem Kind kann Gott uns nicht entgegenkommen. Größer als im ganz Kleinen kann er uns nicht werden. Beständiger als durch den Mund seiner Boten kann er uns nicht rufen: Fürchtet euch nicht!

Und so ist der Engel der Weihnacht wieder unterwegs: in unsere Leben, in unsere Herzen und Häuser. Er kommt aus der Dunkelheit und führt uns zur Klarheit. In den Nächten tritt er aus den Sternen – still, damit sich niemand fürchten muss.

Möge der Engel, der in die Welt die Botschaft vom Frieden bringt, auch in dein Haus kommen. Möge das Kind in der Krippe, das wahrer Mensch Und wahrer Gott ist, dir begegnen und dich mit seiner Liebe erfüllen. Möge die Liebe, die Du gibst, zurückstrahlen wie ein warmes Licht, dass du nur die schönen Erinnerungen mit ins neue Jahr nimmst.

Es grüßt sie herzlich ihre Pfarrerin

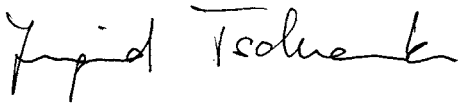

Engelsflügel - Fotopoint auf unserem Kirchenplatz gestaltet von Michaela Allacher und Karin Klenner

Wie die Engel Boten Gottes sein.
Von der Freude weitererzählen,
die mit Gottes Kommen begonnen hat.

Wie die Engel anderen Menschen
den Christus bringen.
Denen, die zerbrochenen Herzens sind,
vom Heiland erzählen.

Wie die Engel den Himmel und
die Erde zusammenhalten,
verbunden durch den,
der den weiten Weg ging
vom Gottsein zum Menschwerden.

Wie die Engel Gott in der Höhe ehren
durch Frieden auf Erden
bei uns Menschen,
auf denen sein Wohlgefallen ruht.

Die Geburt Jesu

Es begab sich aber zu der Zeit, dass ein Gebot von dem Kaiser Augustus ausging, dass alle Welt geschätzt würde. Und diese Schätzung war die allererste und geschah zurzeit, da Quirinius Statthalter in Syrien war. Und jedermann ging, dass er sich schätzen ließe, ein jeder in seine Stadt. Da machte sich auch Josef aus Galiläa, aus der Stadt Nazareth, auf und ging in das jüdische Land zur Stadt Davids, die da heißt Bethlehem, damit er sich schätzen ließe mit Maria, seiner Frau; die war schwanger. Und als sie dort waren, kam die Zeit, dass sie gebären sollte. Und sie gebar ihren ersten Sohn und wickelte ihn in Windeln und legte ihn in eine Krippe; denn sie hatten sonst keinen Raum in der Herberge. Und es waren Hirten in derselben Gegend auf dem Felde bei den Hürden, die hüteten des Nachts ihre Herde. Und der Engel des Herrn trat zu ihnen, und die Klarheit des Herrn leuchtete um sie; und sie fürchteten sich sehr. Und der Engel sprach zu ihnen: Fürchtet euch nicht! Siehe, ich verkündige euch große Freude, die allem Volk widerfahren wird; denn euch ist heute der Heiland geboren, welcher ist Christus, der Herr, in der Stadt Davids. Und das habt zum Zeichen: Ihr werdet finden das Kind in Windeln gewickelt und in einer Krippe liegen. Und alsbald war da bei dem Engel die Menge der himmlischen Heerscharen, die lobten Gott und sprachen: Ehre sei Gott in der Höhe und Friede auf Erden bei den Menschen seines Wohlgefallens. Und als die Engel von ihnen gegen Himmel fuhren, sprachen die Hirten untereinander: Lasst uns nun gehen nach Bethlehem und die Geschichte sehen, die uns der Herr kundgetan hat. Und sie kamen eilend und fanden beide, Maria und Josef, dazu das Kind in der Krippe liegen. Als sie es aber gesehen hatten, breiteten sie das Wort aus, das zu ihnen von diesem Kinde gesagt war. Und alle, vor die es kam, wunderten sich über das, was ihnen die Hirten gesagt hatten. Maria aber behielt alle diese Worte und bewegte sie in ihrem Herzen. Und die Hirten kehrten wieder um, priesen und lobten Gott für alles, was sie gehört und gesehen hatten.

Lukasevangelium 2, 1-20

142 TELEFON SEELSORGE

Vorstellung der Konfis

Am 4. September 2022 wurden in der Evangelischen Kirche Gols die neuen Konfis vorgestellt.
V.l.n.r.: hinten stehend: Pfarrerin Iris Haidvogel, Marcel Wendelin, Vera Schuhmann, Selma Kellerer, Greta Allacher, Marie-Luisa Promintzer, Martha Allacher, Zoe Steuer, Anne-Sophie Klenner, Ella Triebaumer, Emma Göltl, Miriam Haidvogel, Stella Kovacs, Julius Steiner, Jugendpraktikant Immanuel Carrara.
V.l.n.r. vorne hockend: Jamie Brunner, Nils Kummer, Simon Pittnauer, Felix Schuhmann, Nikolaus Kellerer, Moritz Kummer. Nicht am Bild: Sarah-Michelle Schrems, Valentin Burchhart, Dora Beke

Konfi-Coaches

We proudly present: die besten Konfi-Coaches und unser Jugendpraktikant Immanuel! Am Freitag waren sie alle beim KonfiStart im vollen Einsatz: Alle die spielen, Tischtuch bedrucken, Vaterunserkugelbahnbauen, Wasser des Lebens schöpfen und Vier gewinnt mit Tischtennisbällen spielen. Die neuen Konfis - und es sind dieses Jahr über 30 - hatten hoffentlich ihren Spaß, wir sowieso! Danke, liebe Coaches ohne euch ginge nix!

Evangelische Kirche Gols

ROAD ADVENTURE

BIBELENTDECKER

Evangelische Kirche Gols/ Bibelentdecker auf der Suche nach Abenteuern/ mit der Kirche quer durch Gols

16.10.22 **Erntedankgottesdienst** 10:00 Uhr Evang. Kirche Gols
23.10.22 **Adventure Start:** Treffpunkt 10:15 Uhr **Fussballplatz** Neu Gols
29.10.22 **Fussballkids...einlaufen am Sportplatz...Ballanstoß Tschank Ingrid**
10.11.22 **Laternenumzug 17:00 Uhr**
26.11.22 **Basteln im Advent & Adventbasar**
27.11.22 **Road Adventure,** Start 10:15 Uhr, Treffpunkt folgt....
11.12.22 **Generationengottesdienst** 10:00 Uhr Evang. Kirche Gols
24.12.22 **Kinderweihnacht** 15:30 Uhr Evang. Kirche Gols
22.01.23 **Road Adventure**, Start 10:15 Uhr, Treffpunkt folgt....
26.02.23 **Road Adventure**, Start 10:15 Uhr, Treffpunkt folgt....
26.03.23 **Road Adventure**, Start 10:15 Uhr, Treffpunkt folgt....
09.04.23 **Ostergang Friedhof** Treffpunkt 10:15 Uhr Gemeindezentrum
30.04.23 **WaldKiGo** (Anmeldungen bei Kathi Preisinger VS)
28.05.23 **Generationengottesdienst** 10:15 Uhr Evang.Kirche Gols
25.06.23 **Eismacher** Treffpunkt 10:15 Uhr Evang. Kirche Gols

2022/2023 kurzfristige Stationenänderungen möglich

Wien-Tag

Am 11. November verbrachten die Konfirmandinnen und Konfirmanden einen ganzen Tag mit Pfarrerin Iris Haidvogel gemeinsam in Wien. Nach einem Besuch in der Lutherischen Stadtkirche, gab es Zeit zum Bummeln und für eine Stärkung in der Innenstadt. Danach erwartete die Konfis Dort im „Dialog im Dunkeln“ eine Führung durch eine vollkommen finstere Landschaft. Beim anschließenden Workshop mussten die Jugendlichen Häuser aus Duplo-Bausteinen gemeinsam in Kleingruppen bauen. Eigentlich keine schwierige Aufgabe – aber auch dabei war es wieder so dunkel, dass man nicht einmal die eigenen Hände erkennen konnte. Bei einer abschließenden Diskussionsrunde erfuhren die Jugendlichen noch einiges über das alltägliche Leben von blinden und sehbehinderten Menschen und konnten selbst Fragen dazu stellen. Mit dem Zug ging es am Abend wieder zurück nach Gols.

Heiliges Abendmahl feiern

Sehr gerne komme ich zu allen Menschen nach Hause oder ins Diakoniezentrum Gols oder auch in andere Pflegeheime unserer Pfarrgemeinde, um das Heilige Abendmahl zu feiern. Bitte wenden Sie sich zur Terminvereinbarung direkt an mich: Pfarrerin Ingrid Tschank: 0699 188 77 117.

Sternstunde

Eine Sternstunde* mit der „Dank-Bar“

„Dankbar“ – zu diesem Thema haben die Besucherinnen und Besucher die Sternstunde* im Oktober gefeiert. Im Anschluss an den Abendgottesdienst wurde dann auch die „Dank-Bar“ geöffnet! Jungendmitarbeiterinnen mixten viele unterschiedliche Cocktails und schenkten diese dann bei der Agape in der Kirche aus.

Kinderfasching

Sonntag,
29. Jänner 2023
14.00-17.00 Uhr

Evangelisches Gemeindezentrum

Gottesdienste und Veranstaltungen

Veranstaltungen Gols

Donnerstag, 8. Dezember 2022
17.30 Uhr, Evangelische Kirche
Konzert „The International Gospel Society“ mit Big John Whitfield

Sonntag, 18. Dezember 2022
15.00 Uhr, Evangelische Kirche
Konzert Golser Weinlandchor

Sonntag, 15. Jänner 2023
16.00 Uhr, Evangelische Kirche
Neujahrskonzert
Golser Blasmusikkapelle

Kinder und Jugend Gols

Sonntag, 29. Jänner 2023
14.00-17.00 Uhr
Evangelisches Gemeindezentrum
Kinderfaschingsfest

Frauenarbeit Gols

Freitag, 3. März 2023
19.00 Uhr
Evangelisches Gemeindezentrum
Ökumenischer Weltgebetstag der Frauen

Termin 2023
Zeit, Evangelische Kirche
Nordbgld. Frauentag

Gottesdienste Gols

Sonntag und Feiertag
9.00 Uhr, Evangelische Kirche

Kinder und Familie

22. Jän., 26. Feb., 26. März 2023
jeweils 10.15 Uhr
Kindergottesdienst Road Adventure - Bibelentdecker auf der Suche nach Abenteuer

Sonntag, 5. März 2023
10.00 Uhr
Evangelisches Gemeindezentrum
Weltgebetstag der Kinder

Sonntag, 11. Dezember 2022
10.00 Uhr Evangelische Kirche
Generationengottesdienst

Adventandacht

Donnerstag, 22. Dezember 2022
19.00 Uhr Yo, Evangelische Kirche
Swinging Voices

Weihnachten

Samstag, 24. Dezember 2022
15.30 Uhr Kinderweihnacht
18.00 Uhr Vesper
23.00 Uhr Mette, Yo
Evangelische Kirche
Hl. Abend

Sonntag, 25. Dezember 2022
9.00 Uhr Yo, Evangelische Kirche
Christtag

Montag, 26. Dezember 2022
9.00 Uhr, Yo, Evangelische Kirche
Gesang Rebecca Bedjai
2. Weihnachtsfeiertag

Samstag, 31. Dezember 2022
18.00 Uhr, Evangelische Kirche
Ökumenischer Gottesdienst Altjahr

Sonntag, 1. Jänner 2023
9.00 Uhr, Evangelische Kirche
Neujahr

Freitag, 6. Jänner 2023
9.00 Uhr, Evangelische Kirche
Epiphanias

Sonntag, 8. Jänner 2023
9.00 Uhr, Evangelische Kirche
1. Sonntag nach Weihnachten

Sternstunde*
Freitag, 16. Dezember 2022
Freitag, 27. Jänner 2023
Freitag, 24. Februar 2023
Gründonnerstag, 6. April 2023
Jeweils um 19.00 Uhr
Evangelische Kirche

Mittwoch, 18. Jänner 2023
19.00 Uhr
Evangelische Kirche Gols
Ökumenischer Gottesdienst Gebetswoche

Konfirmation Gols und Neusiedl

Sonntag, 14. Mai 2023
9.00 Uhr
Evangelische Kirche Gols
Gottesdienst der Konfirmandinnen und Konfirmanden Gols und Neusiedl

Christi Himmelfahrt
Donnerstag, 18. Mai 2023
9.00 Uhr, Evangelische Kirche
Konfirmation Gols

Sonntag, 21. Mai 2023
10.30 Uhr, VaterUnser-Kirche
Konfirmation Neusiedl

Tochtergemeinde Neusiedl

Themenabende
Jeweils 19.00 Uhr
Weinwerk Neusiedl

Montag, 12. Dezember 2022
Weihnachtliche Stimmung
mit Lehrermadrigalchor und Lesung von Franziska Klein

Montag, 16. Jänner 2023
Esterhazy, ein großes Geschlecht der Monarchie, des Burgenlandes und heute von herausragender Bedeutung
Referent: Mag. Karl Wessely (Vorstandsvorsitzender-Stv. der PIEDRA-Stiftung)

Montag, 20. Februar 2023
Der Tod, das absolute Ende oder Anfang eines neuen Seins
Referent: Prof. DDr. Johannes Huber (Mediziner und Theologe)

Neu: Bibel-Gespräch

Freitag, ...
18.30 Uhr
„Kinder des Lichts“
1. Brief an die Thessalonicher

VaterUnser-Kirche Neusiedl

Familiengottesdienste
Jeden 3. Sonntag mit Yo und anschließend Kirchenkaffee

Sonntag, 18. Dezember 2022
10.30 Uhr, **4. Advent**

Sonntag, 22. Jänner 2023
10.30 Uhr

Sonntag, 19. März 2023
10.30 Uhr
Weltgebetstag der Kinder

Gottesdienste
Jeden 2. und 4. Sonntag, am 2. Adventsonntag, Hl. Abend, Christtag und Altjahr. Alle Gottesdienste finden in der VaterUnser-Kirche statt.

Sonntag, 11. Dezember 2022
10.30 Uhr, **3. Advent**

Sonntag, 18. Dezember 2022
10.30 Uhr, **4. Advent**

Samstag, 24. Dezember 2022
16.00 Uhr, Familiengottesdienst mit Krippenspiel,
ab 22.00 Uhr, Gebete für den Frieden
Hl. Abend

Sonntag, 25. Dezember 2022
10.45 Uhr, Yo, **Christtag**

Samstag, 31. Dezember 2022
16.00 Uhr, **Altjahr**

Sonntag, 8. Jänner 2023
10.30 Uhr

Tochtergemeinde Tadten

Gottesdienste
Jeden 1. und 3. Sonntag, am Hl. Abend und 2. Weihnachtsfeiertag. Alle Gottesdienste finden in der Evangelischen Kirche Tadten statt.

Sonntag, 18. Dezember 2022
10.30 Uhr, **4. Advent**

Samstag, 24. Dezember 2022
16.00 Uhr, Christvesper
Hl. Abend

Montag, 26. Dezember 2022
10.45 Uhr, Yo
2. Weihnachtsfeiertag

Sonntag, 1. Jänner 2023
10.30 Uhr, **Neujahr**

Sie erreichen...

GOLS

Evangelisches Pfarramt A. B.
Dr. Martin Luther-Platz 1,7122 Gols
Tel. 02173 2294, pg.gols@evang.at
www.evang-gols.at

Das Pfarramt ist vom 23. Dez. 2022 bis 9. Jän. 2023 geschlossen. Pfarrerin Ingrid Tschank und Pfarrerin Iris Haidvogel sind telefonisch für Sie erreichbar.

Pfarramtssekretärin Jutta Steuer
Parteienverkehr: Mi., Do. und Fr.
ab 14.00 Uhr und nach telefonischer Vereinbarung
Tel. 0699 188 77 144, pg.gols@evang.at

Pfarrerin Ingrid Tschank
Tel. 0699 188 77 117, ingrid.tschank@evang.at

Pfarrerin Iris Haidvogel
Tel. 0699 188 77 116, iris.haidvogel@evang.at

Sachbearbeiterin Kirchenbeitrag
Katharina Sommer
Parteienverkehr nach telefonischer Vereinbarung.
Tel. 02173 2294 und 0699 188 77 194
kirchenbeitrag@evang-gols.at

Kuratorin Eva Nussgruber
Tel. 0699 116 25 772

Gemeindezentrum:
Das Gemeindezentrum ist voraussichtlich bis 22. Jänner 2023 wegen Sanierung für Veranstaltungen geschlossen.
Terminanfragen:
Ingrid Tschank Tel. 0699 188 77 117
ingrid.tschank@evang.at

Bankverbindung für Spenden
Raiffeisenlandesbank Bgld
IBAN AT20 3300 0000 0230 6330
BIC RLBBAT2E

Bankverbindung für den Kirchenbeitrag
Raiffeisenlandesbank Bgld
IBAN AT98 3300 0000 0234 2756
BIC RLBBAT2E

NEUSIEDL AM SEE

Kuratorin Szilvia Tóásó
Tel. 0660 513 88 90, szilvia.toaso@evang-neusiedl.at
www.evang-neusiedl.at

TADTEN

Kurator Matthias Ebner
Tel. 02176 36 43

Evangelische Pfarrgemeinde A.B. Gols

Wer zu mir kommt, den werde ich nicht abweisen.
Jahreslosung 2022 (Johannes 6,37)

HAUSSAMMLUNG 2022
GEMEINDEZENTRUM – GELIEBT & VIEL GENUTZT

LIEBE EVANGELISCHE UND FREUNDE!

Auch das heurige Jahr war für uns von der Generalsanierung unseres Evangelischen Gemeindezentrums mitbestimmt. Folgende große Arbeiten konnten nunmehr bereits erledigt werden:

- **Dachsanierung**
- **Austausch der Fenster und Außentüren**
- **Licht- und Elektrotechnik**
- **Generalsanierung Kanalisation**
- **Dämmung der Kelleraußenwände**

Laut unserem Sanierungsplan sind vor Weihnacht noch das **Ausmalen des gesamten Gebäudes** sowie das **Abschleifen des Parkettbodens** in den drei großen Sälen anberaumt.

In das neue Jahr starten wir dann mit den Arbeiten für die **Außenfassade** samt bestmöglicher **Dämmung** und der **Gestaltung der Außenanlagen** (Adaptierung der Rampe für einen barrierefreien Zugang, Baumpflanzungen etc.).

Wie bereits öfter kommuniziert, belaufen sich die **Gesamtkosten** für diese Generalsanierung unseres Gemeindezentrums auf rund **620.000,- Euro**. Durch **Subventionen** vom Land Burgenland und durch die Zuerkennung von wichtigen **Sammlungen** (**Gustav-Adolf-Kindersammlung, Gesamtburgenländische Haussammlung**), über die wir uns sehr freuen, kann ein wesentlicher Teil der Kosten bereits gestemmt werden. Natürlich werden wir uns auch weiterhin bei verschiedenen Stellen um finanzielle Unterstützungen bemühen. Die verbleibenden Kosten werden durch eine **Kreditfinanzierung** getragen.

Nichtsdestotrotz sind wir auch auf Ihre Unterstützung – liebe Evangelische in Gols – angewiesen. Wir bitten Sie deshalb auch heuer im Rahmen unserer Haussammlung um Ihre **Spende und Unterstützung** und **danken Ihnen herzlichst für Ihre Großzügigkeit!**

Gott segne die Gebenden und ihre Gaben!
Vielen herzlichen Dank!

Ihre Pfarrerinnen
Ingrid Tschank
und Iris Haidvogel,
Gemeindevertretung Gols

Unsere **Bankverbindung** für Ihre Spende:
Raiffeisenlandesbank
IBAN: AT20 3300 0000 0230 6330
„Haussammlung 2022"

Evang. Pfarrgemeinde A.B. Gols, Dr. Martin Luther-Platz 1, Tel.: 02173 2294, pfarramt@evang-gols.at, www.evang-gols.at

Generalsanierung

Die Renovierungsarbeiten in und um unser Evangelisches Gemeindezentrum schreiten voran! Da auch Sie immer wieder mit Ihren Spenden zum Gelingen dieses großen Sanierungsprojektes beitragen, möchten wir Ihnen berichten, welche Arbeiten bereits erledigt sind und wo in den kommenden Monaten noch Hand angelegt werden muss.

In einem ersten Schritt haben wir das undichte Dach einer Generalüberholung unterzogen und eine speziell beschichtete neue Folie auftragen lassen. Dadurch soll gewährleistet sein, dass nunmehr kein Wasser ins Gebäudeinnere eindringen kann. Außerdem wurden 7 Außentüren und 37 Fenster, die Großteils morsch und undicht waren, getauscht und durch eine Alu-Holz-Variante mit Anthrazitoptik ersetzt.

Zudem haben wir uns dafür entschieden, nahezu alle Lampen und Leuchtkörper auf eine moderne Lichttechnik umzurüsten. Einhergehend mit diesen Arbeiten wurden die Installationen für eine Tonanlage getätigt, die wir für das kommende Frühjahr erwarten. Weiters gibt es jetzt im ganzen Gemeindezentrum durch das Anbringen von WLAN-Routern frei zugängliches und schnelles Internet.

Durch eine professionelle Kanalbefahrung mussten wir leider feststellen, dass durch Setzungen, Bruchstellen und den Eintritt von Baumwurzeln die Kanalisation an vielen Stellen nicht mehr funktionstüchtig ist und somit einer dringenden Sanierung bedarf. In den letzten Wochen wurden die dafür einschlägigen Arbeiten ausgeführt.

Im Zuge dessen kam es zur thermischen Dämmung und Isolierung unserer Kelleraußenwände, um auch an dieser Stelle unser Haus vor Feuchtschäden zu schützen.

Gemäß unserem Bau- und Sanierungsplan ist vor Weihnachten noch das Ausmalen des gesamten Gebäudes sowie der Abschliff des Parkettbodens in den drei großen Sälen anberaumt. Weitere kleinere Arbeiten, wie zum Beispiel Ausbesserungsarbeiten an den Linoleum-Böden in bestimmten Räumen, werden zwischendurch erledigt.

Im kommenden Frühjahr wird die Außenfassade samt einer nachhaltigen Wärmedämmung im Mittelpunkt des Baugeschehens stehen. Außerdem muss der Hof des Gemeindezentrums neugestaltet werden. Hier legen wir Wert auf die Sanierung der Rampe für einen barrierefreien Zugang in das Haus und das Pflanzen von Bäumen, um eine gute Beschattung zu gewährleisten.

Das sind die groben Eckdaten zum derzeitigen Stand und zur weiteren Vorgehensweise der Sanierung unseres „Zentrums“. Bezüglich der Kosten können wir Ihnen berichten, dass wir insgesamt mit einer Summe von rund € 620.000 rechnen. Wir haben uns sehr über eine Subvention seitens des Landes Burgenland und die Zuerkennung der Gustav-Adolf-Sammlung Österreich sowie der Gesamtburgenländischen Haussammlung gefreut. Dadurch kann ein wesentlicher Teil unserer Sanierungsarbeiten bezahlt werden. Wir möchten uns an dieser Stelle sehr herzlich bei allen Spenderinnen und Spendern für Ihre Großzügigkeit bei der Gustav-Adolf-Sammlung bedanken. Diese kommt – wie oben erwähnt – heuer unserer eigenen Gemeinde zugute. Einen Teil der Kosten wird mithilfe einer Kreditfinanzierung bezahlt. Außerdem ist angedacht, bei weiteren Stellen um Subventionen und Förderungen anzusuchen.

Wir hoffen, dass wir Ihnen einen groben Überblick über die Sanierungsmaßnahmen geben konnten, danken Ihnen herzlich für Ihre großzügigen Spenden und freuen uns über Ihre weitere Unterstützung sehr.

Lucas Wendelin und Walter Sommer

Subventionen

Für die Sanierung unseres Gemeindezentrums wurde uns von der Burgenländischen Landesregierung eine Subvention in der Höhe von € 130.000 erhalten. Auch von kirchlichen Stellen haben wir Sammlungen wie die Gustav Adolf-Sammlung und die Gesamtburgenländische Haussammlung zuerkannt bekommen.

Sammlungen

Die GAV-Sammlung 2022 wurde in Gols von den Konfirmandinnen und Konfirmanden durchgeführt und ergab einschließlich der Spenden, die mit Erlagschein überwiesen wurden, bis 31. Oktober ein Ergebnis von € 10.155,50. Wir danken allen sehr herzlich!

Die Gesamtburgenländische Haussammlung dürfen sie in allen evangelischen Gemeinden des Burgenlandes innerhalb von zwei Jahren (2022 und 2023) durchführen. Wir danken allen Pfarrgemeinden und ihren Gemeindegliedern des Südburgenlandes, die uns bisher unterstützt haben, sehr herzlich.
Persönlich durchgeführt haben wir die Haussammlung in Siget in der Wart (€ 1.555,00) mit Jabing (€ 300,00) wie auch in Neuhaus am Klausenbach mit Minihof-Liebau (€ 6.200,00).

Wir danken auch folgenden Pfarrgemeinden und ihren Gemeindegliedern für ihre Überweisungen per Erlagschein: Markt Allhau (€ 1.000,00), Wolfau (€ 500,00) und Buchschachen (€ 500,00), Stadtschlaining (€ 5.100,00) und Holzschlag (€ 1.500,00). Mit vielen Einzelspenden haben wir bis 28. November € 28.279,20 erhalten. Wir sind von Herzen dankbar!

Haussammlung in Siget in der Wart: Herzlich empfangen wurden wir von den Gemeindegliedern in Siget in der Wart und Jabing. Eindrucksvoll ist auch ihre Kirche. Sie ist die einzige Evangelische Kirche in Österreich, die ihre Besucher mit dem Leitspruch der Reformation und Martin Luthers in Ungarisch empfängt: Erős vár a mi Istenünk! (Ein feste Burg ist unser Gott!)

Haussammlung in Neuhaus am Klausenbach und Minihof-Liebau: Vor der Haussammlung feierte Pfarrerin Ingrid Tschank in der Kirche in Neuhaus/Klb mit der Gemeinde den Sonntagsgottesdienst.

Mit großer Herzlichkeit wurden die Golser Sammlerinnen und Sammler, die einen Gruß aus Gols überreichten, in Neuhaus am Klausenbach und in Minihof-Liebau willkommen geheißen.

V.l.: Lucas Wendelin, Sigrid Joham (Obfrau des Predigtstationsausschusses Jennersdorf), Horst Eichmann (Kurator Neuhaus/Klb.) und Michaela Moser.

Du sollst dich selbst unterbrechen,
zwischen Arbeiten und Konsumieren
soll Stille sein und Freude,
zwischen Aufräumen und Vorbereiten
sollst du es in dir singen hören,
Gottes altes Lied von den sechs Tagen
und dem einen, der anders ist.
Zwischen Wegschaffen und Vorplanen
Sollst du dich erinnern
An diesen ersten Morgen,
deinen und aller Anfang,
als die Sonne aufging
ohne Zweck
und du nicht berechnet wurdest
in der Zeit, die niemandem gehört
außer dem Ewigen.

Dorothee Sölle

70 Jahre Weltgebetstag

1952 wurde der Weltgebetstag der Frauen das erste Mal ökumenisch in Salzburg und Wien vorbereitet und gefeiert. Mitte September 2022 wurde dieses Jubiläum mit einem Festgottesdienst in der evangelischen Gustav-Adolf-Kirche in Wien-Mariahilf gefeiert.

WGT-Frauen aus Gols (Gudrun Steininger, Ingrid Tschank und Christine Wendelin) sind mit rund 250 Personen der Einladung gefolgt, um gemeinsam, die speziell für diesen besonderen Anlass verfasste Liturgie, bestehend aus WGT-Liturgien der letzten 70 Jahre, zu beten. Alle sieben WGT-Regionen (Afrika, Asien, Australien und Pazifik, Europa, Naher-Osten, Nordamerika und die Karibik und Südamerika) kamen darin vor. Ein besonderes Augenmerk lag auf der WGT-Projektarbeit. In den letzten 70 Jahren wurden rund 400 Projekte in mehr als 100 Ländern gefördert.

Karfreitag – persönlichen Feiertag anmelden

Im Jahr 2023 feiern wir den Karfreitag am 7. April. Aufgrund der derzeitigen gesetzlichen Regelung muss ein persönlicher Feiertag im Rahmen des Urlaubsanspruches beim Arbeitgeber schriftlich angemeldet werden. Die Frist dafür ist .....

Es genügt dafür ein kurzes Schreiben wie beispielsweise „Ich nehme als persönlichen Feiertag im Jahr 2023 den Karfreitag, 7. April 2023, in Anspruch.“

Neue Konfis

Traditionell stellen sich am zweiten Sonntag im September die neuen Konfirmandinnen und Konfirmanden vor. Am 11. September war es auch dieses Jahr wieder so weit. Sieben Mädchen und Burschen fanden sich mit ihren Eltern und Taufpaten zum gemeinsamen Gottesdienst ein.

1. Reihe v. l.: Emilia Varga, Clara Leitenstorfer, Benjamin Rupp, Timo Bleich, Alexander Palasser, Laurin Nenonen, Pia Marquetant; 2. Reihe v. l.: Katharina Rupp, Alfred Lang, Pfarrerin Iris Haidvogel, Kuratorin Szilvia Tóásó, Doris Cerny, Stefan Lütgenau

Fotos: József Varga

Ein Jahr lang wird Pfarrerin Iris Haidvogel sie auf ihrem Weg in einen neuen religiösen Lebensabschnitt begleiten, ehe sie dann 2023 ihre Konfirmation feiern und danach vollständige Mitglieder der Evangelischen Kirche sind. Die Gemeindevertretung der Tochtergemeinde in Neusiedl wünschte den Konfis bei der anschließenden Agape im Kirchengarten bei einem Glas Traubensaft alles Gute, eine interessante Zeit und jede Menge Spaß.

Unsere Bankdaten für Ihre Spende:

Evangelische Tochtergemeinde A. B. Neusiedl
AT68 2021 6216 2546 0200
Verwendungszweck: Bausteinaktion

Wir danken allen Freunden und Förderern
für große und kleine Gaben.

Evangelische Tochtergemeinde
Neusiedl am See
VaterUnser-Kirche, Seestraße 30
7100 Neusiedl am See
www.evang-neusiedl.at

Ehrenamt

Ehrenamtliche Arbeit macht glücklich und zufrieden .... auch in unserer Tochtergemeinde Neusiedl am See. Viele Menschen engagieren sich ehrenamtlich in den unterschiedlichsten Organisationen und Bereichen. Studien belegen, dass Freiwilligenarbeit positive Auswirkungen auf unsere Gesundheit und unser Wohlbefinden hat.

Ehrenamtliches Engagement schafft Sinn, man handelt für das Wohl der Gesellschaft und steigert so das eigene Wohlbefinden.

Man tut etwas für andere und gleichzeitig für sich selbst. Ein weiterer positiver Effekt ist das Knüpfen von neuen Kontakten - und dass soziale Beziehungen wichtig für ein erfülltes und gesundes Leben sind, ist längst erwiesen. Die Pandemie hat unser soziales Leben stark gefordert und auch in unserer Kirche haben wir die Auswirkungen zu spüren bekommen.

Wir hoffen, dass wir auf diesem Wege einige Menschen für unsere Arbeit in der Gemeinde begeistern können. Gerade in einer so unruhigen und ungewissen Zeit, wie wir sie durch Pandemie und Krieg in der Ukraine gerade erleben, ist es schön, in einer Gemeinschaft etwas neu zu erschaffen oder mitzugestalten.

Die Aufgaben ehrenamtlicher HelferInnen würden sich aktuell auf die Mithilfe bei der Vorbereitung und Gestaltung unserer Weihnachtsaktivitäten (u.a. Mitgestaltung beim Krippenspiel) beziehen. Aber auch ansonsten haben wir viele Ideen für die Zukunft, die wir leider momentan wegen zu wenig helfender Hände nicht verwirklichen können.

Der Zeitaufwand, den man investieren möchte, kann selbst bestimmt werden. Jede und jeder Interessierte ist herzlich zu unserer nächsten Gemeindevertretersitzung eingeladen. Dort kann man in die Arbeit der Evangelischen Kirchen reinschnuppern und sich über ein mögliches Engagement informieren.

Kontaktaufnahme unter:
szilvia.toaso@evang-neusiedl.at

Willkommen Gabriel

Anfang September 2022 wurde Gabriel Kozuch als Stadtpfarrer von Neusiedl am See und Weiden am See von Generalvikar Michael Wüger in sein neues Amt eingeführt. Danach gratulierten ihm die Evangelischen Pfarrerinnen, Ingrid Tschank und Iris Haidvogel, bei der Agape im Kirchenpark.

Neu!!! Neu!!! Neu!!! Neu!!! Neu!!! Neu!!! Neu!!!

Bibel-Gespräch

Freitag, ……..

VaterUnser-Kirche Neusiedl

Offen für alle Konfessionen und Neugierige!

Evangelische Tochtergemeinde
Tadten
Obere Hauptstraße 44
7162 Tadten

Erntedank in Tadten

Erntedankfest in Tadten mit unseren beiden Konfirmandinnen Jessica und Miriam wie auch ihren Schulkolleginnen.

Im Gottesdienst wurde an die Erd-Charta aus dem Jahr 2000 erinnert: „Lasst uns unsere Zeit so gestalten, dass man sich an sie erinnern wird als an eine Zeit, in der eine neue Ehrfurcht vor dem Leben erwachte, als eine Zeit, in der nachhaltige Entwicklung entschlossen auf den Weg gebracht wurde, als eine Zeit, in der das Streben nach Gerechtigkeit und Frieden neuen Auftrieb bekam, und als eine Zeit der freudigen Feier des Lebens.“

Jubiläumsfeier Tadten

Wie in den letzten Jahren, so begann auch die diejährige Jubiläumsfeier mit einer ökumenischen Andacht in der Katholischen Kirche, die von Pfarrerin Ingrid Tschank und Pfarrer Peter Okeke gestaltet wurde. Danach lud die Gemeindevertretung die Geburtstagskinder und Jubelpaare zu einem Festessen in das Gasthaus Zwickl ein. Ein schöner und unvergesslicher Tag in geselliger Runde!

Diakonie DIZ Gols

Aktivitäten im Pflegeheim

„So habe ich mir den Alltag in einem Pflegeheim nicht vorgestellt. Es ist so schön, dass hier immer etwas angeboten wird“ sagte Hermine Guttman, eine Woche nach ihrem Einzug in das Pflegeheim des Diakoniezentrums Gols.

So wie Hermine Guttman geht es auch vielen anderen Heimbewohner:innen. Sie freuen sich über die abwechslungsreichen Aktivitäten, die die diplomierte Seniorenanimateurin Stefanie Markl jeweils vormittags und nachmittags anbietet.
Neben dem Gedächtnistraining, der Bewegung mit Musik, dem Backen, dem Basteln und dem Kreativen Gestalten ist das Bingo-Spiel am Freitagvormittag besonders beliebt. „Am liebsten möchten die Heimbewohner:innen täglich Bingo spielen“ meint Stefanie Markl. Auch die Kunsttherapien und die Musiktherapien werden gut angenommen. Das Singen alter Lieder macht den Heimbewohner:innen große Freude.

V. l.: Charlotte Weiss, Pauline Brandl, Magdalena Göltl, Theresia Todt

Diakoniezentrum Gols BetrGmbH
Altenwohn- und Pflegeheim
Mühlgasse 51, 7122 Gols, Tel. 02173 23208, Fax-DW: -4
E-Mail: diakonie@diz-gols.at

Zivildiener gesucht

Wir suchen Zivildiener für 1. August 2023! Du suchst nach Herausforderungen und neuen Erfahrungen, die dein Leben bereichern? Du willst eine Aufgabe mit Sinn und mit Menschen arbeiten? Dann ist der Zivildienst in der Diakonie genau das Richtige für dich!

Kreative Werkstücke

Unsere Bewohner:innen haben mit viel Freude diese Vogelhäuser und Nistkästen gestaltet. Sie beinhalten sowohl handwerkliches Geschick als auch künstlerisches Talent. Das Ergebnis dieser gemeinsamen Arbeitsschritte können jeden Samstag und Sonntag vor Weihnachten, von 15.00 bis 18.00 Uhr, als tolles Geschenk am Adventmarkt beim Diakoniezentrum/Eismacher erwerben. Weiters können individuelle Anfertigungen auf Anfrage hergestellt werden.

Lebensbewegungen

Die nächste Ausgabe der reformatio erscheint voraussichtlich vor Ostern 2023

TAUFEN

Louis Schwartz
Neusiedl
Emma Van der Woerdt
Alte Satz
Lilli und Elli Fuchs
Gansl-Anger
Tijana Scherina Grimm
Deutschland
Fabian Beck
Sonnenweg
Horst Arpad Karl Heinzel
Albrechtsfeld
Luuk Van Hoorne
Klosterneuburg
Elian Kovacs
Akazienweg
Johanna Grimm
Tadten
Malou Martin
Sieggraben

BEERDIGUNGEN

Wolfgang Wieger
Neusiedl
Michael Petsch
Augasse
Emmi Eberstaller
Obere Quergasse
Elisabeth Brunner
Brunnengasse
Theresia Sieberer
Sportplatzgasse
Karin Wendelin
Untere Hauptstraße
Theresia Allacher
Schulgasse
Egon Toperczer
Wien
Erwin Wendelin
Untere Hauptstraße
Herbert Könnyü
Mönchhof
Johann Riepl
Neubaugasse
Waltraude Horvath
Marktgasse
Matthias Limbeck
Obere Hauptstraße
Elisabeth Kapuy
Am Anger
Elisabeth Limbeck
Augasse
Matthias Kupka
Akazienweg
Elisabeth Paar
Frauenkirchen
Elisabeth Herzog
Untere Hauptstraße

TRAUUNGEN

Sophie Bezgovsek & Christopher Beck
Bruckneudorf/Gols
Sandra Lentsch & David Weiss
Hirtenweg
Yvonne Freitag & Mario Freismuth
Akazienweg
Sabrina Hartmann & Alexander Kurz
Jois

MOSAIK
Sozialpsychiatrische Wohngemeinschaft

Diakoniezentrum Gols BetrGmbH
Sozialpsychiatrische Wohngemeinschaft & Werkstätte

Untere Hauptstraße 110, 7122 Gols
Tel. 02173 23208 Werkstätte DW 23
E-Mail: mosaik-ltg@diz-gols.at

Urlaub

Urlaub Pfarrerin Iris Haidvogel
27. Dezember 2022 bis 2. Jänner 2023
11.-19. Februar 2023 (Semesterferien)
Vertretung: Pfarrerin Ingrid Tschank

Urlaub Pfarrerin Ingrid Tschank
2.-8. Jänner 2023
Vertretung: Pfarrerin Iris Haidvogel

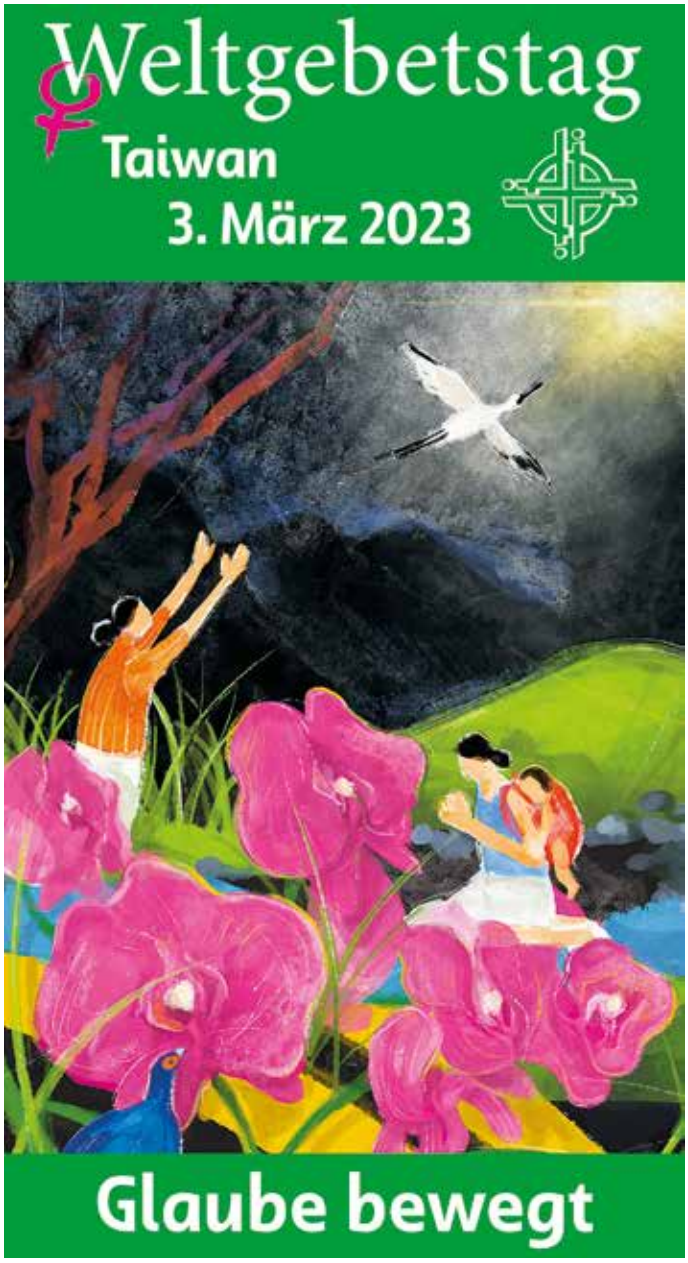

Die Liturgie für den Weltgebetstag 2023 haben Frauen aus Taiwan vorbereitet, einem Inselstaat in Ostasien ca. 180 km vor der Südküste Chinas gelegen mit etwa 23,5 Mio. Einwohner*innen.

Jahrtausende lang war die Insel, mit ihrem undurchdringlichen Dschungel, subtropischen Klima und 4000 Meter hohen Gebirge von außen nahezu unbehelligt. Die indigenen Stämme, die auf der Insel lebten, stammten von pazifischen Seefahrer*innen ab und sind u.a. verwandt mit den Maori in Neuseeland. Heute machen die ursprünglichen „Taiwaner*innen“ noch rund 2,4 Prozent der Bevölkerung aus. Mit dem Kolonialismus gewannen im 16. Jahrhundert auch pazifische Handelsrouten an Bedeutung. Das Interesse an der günstig gelegenen Insel begann zu wachsen. 1624 landeten holländische Besatzer*innen in Südtaiwan, 1626 spanische im Norden. Sie warben Siedler*innen aus China an, um das Land urbar zu machen. In den nächsten Jahrhunderten folgten Migrationswellen aus China. Die ersten christlichen Missionar*innen erreichten Taiwan schon 1624. Heute machen Christ*innen vier Prozent der Bevölkerung aus. 1895 fiel Taiwan an Japan, nach dem Zweiten Weltkrieg an die Republik China. Ein Bürgerkrieg von 1945 bis 1949 zwang die chinesische Regierung zur Flucht nach Taiwan, während Maos Kommunisten auf dem Festland die Volksrepublik China ausriefen. In Taiwan trafen zwei Millionen chinesische Soldat*innen, Eliten, und Flüchtlinge auf rund acht Millionen japanisch erzogene Einheimische. Aus der Hoffnung auf eine gerechte Herrschaft der alten „Landesleute“ wurde schnell der Schrecken einer chinesischen Kriegsrechtsdiktatur. Reformen in den 90er Jahren ebneten schließlich den Weg zur Demokratie. Heute ist Taiwan die liberalste Demokratie Asiens, mit freien Wahlen, einer unabhängigen Justiz und einer pluralen, engagierten Zivilgesellschaft. Der Krieg, mit dem Peking seit jeher droht, ist bisher nie eingetreten. Er hätte katastrophale Folgen für jeden Bereich der globalen Wirtschaft. Denn Taiwan ist der führende Produzent von Halbleitern, also den Computerchips, die heute in allem verbaut werden, von Kühlschränken über Autos bis zu unseren Smartphones. Zwei Nationalkomitees in Taiwan – eines orientiert nach Chinas Politik, das andere einer demokratischen Staatsform zugeneigt – haben sich erstmalig für diese Ordnung zusammengeschlossen und gemeinsam die Texte erarbeitet. Im Zentrum des Gottesdienstes stehen Verse aus dem Brief an die Gemeinde in Ephesus (Epheser 1,15-19). Glaube, friedliches Zusammenleben und Dankbarkeit spielen darin eine wichtige Rolle. Durch die Liturgie möchten die Frauen aus Taiwan ihre Erfahrungen im Glauben mit anderen teilen und Gottes wunderbare Taten durch ihre Geschichten bezeugen.

Österreichische Post AG
Info.Mail Entgelt bezahlt

Absender, Eigentümer und für den Inhalt verantwortlich: Evangelische Pfarrgemeinde A.B. Gols, 7122 Gols
Layout, Satz und Druck: Tischler Direktmarketing - 7122 Gols